

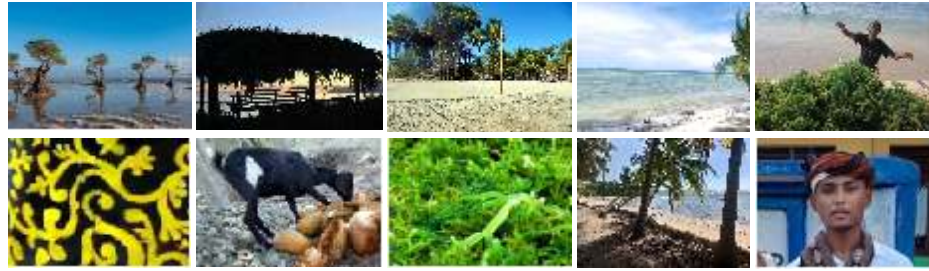

SOSOI

Stichting Ontwikkeling Samenwerking Oost Indonesië



## Verslag bouw gemeenschapshuis en sportveld in Kalala, Hamdakamali, Oost-Sumba

Mei 2023 - December 2023

Stichting Ontwikkeling Samenwerking Oost- Indonesië  
Sekretariaat: Oosterstraat 52, 7413 XX , Deventer  
WWW. SOSOI.ORG  
KVK 08120572



*Mijn slaapkamer  
Ik slaap hier als het  
laat is.*



*Ik huur een auto om  
mensen en kleine  
spullen te vervoeren.*



*openingsceremonie  
met traditionele  
muziek.*



### Inleiding

Het dorp Kalala is een dorp, dat aan de rand van het strand ligt in het zuiden van Sumba aan de Indische Oceaan. De inkomsten van de bewoners van dit dorp komen uit de teelt van zeewier. Het dorp bestaat uit zo'n 60 gezinnen.

Vijf jaar geleden financierde AFAS een training voor de verwerking van zeewier in allerlei producten (cake, mie, drankjes) in Kalala.

Eén van de producten wordt nog steeds geproduceerd en verkocht.

De prijs, die de boeren kregen voor zeewier, nadat deze werd geleverd aan de zeewierfabriek op Sumba, was destijds een stuk hoger vergeleken met de prijs nu. Hierdoor daalden de inkomsten uit de zeewierteelt sterk. De productie van een 10 meter x 10 meter zeewier plantage, wat normaal gesproken ongeveer 150 kg gedroogd zeewier oplevert, is nu gedaald naar 90 kg. Bovendien gaat de kwaliteit van zeewier ook achteruit. Bij de oogst van dit jaar zijn de zeewierbladeren niet groot. Het vermoeden is dat dit komt door de klimaatverandering waarbij de temperatuur van het zeewater stijgt.

Omdat hun inkomsten zijn gedaald, zoeken de bewoners om in hun dagelijkse voedselbehoeften te voorzien, naar andere inkomstenbronnen zoals bijvoorbeeld de vangst van octopus, vis, inktvis.

## Het toerisme rondom het dorp Kalala

In het dorp, grenzend aan het dorp Kalala, zijn veel hotels en resorts aan de rand van het strand. Buitenlandse toeristen die overnachten, zijn meestal mensen die van surfen houden. Deze hotels zijn geen eigendom van Indonesiërs of Sumbanese, maar van buitenlanders: Australiërs, Belgen, Fransen, Spanjaarden. Het bestaan van deze hotels betekent niet dat de economische situatie van de gemeenschap welvarender zal worden, het heeft geen enkel impact op de welvaart van de gemeenschap.



Wajonata Sumba  
1,5 km van Kalala



ClubCosta Beach Resort & Club  
2,5 km van Kalala



Dream Ecoresort Sumba Dream  
1,5 km van Kalala



Mr. David's Kalala Beach Surfer's Resort  
1 km van Kalala

## Doel van het gemeenschapshuis en de sportvelden

Vanuit de bevolking van Kalala was er behoefte aan de aanleg van een sportveld wat voor verschillende doeleinden gebruikt zou kunnen worden zoals:

- 🕒 Trouwerijen
- 🕒 Godsdienstvieringen (in dit geval christelijke vieringen)
- 🕒 Plaats voor sportwedstrijden tegen teams van buiten
- 🕒 Bijeenkomsten en vergaderingen van de dorpsleiding en activiteiten van het dorp
- 🕒 Economische activiteiten zoals een markt waar producten verkocht kunnen worden
- 🕒 Dansvoorstellingen voor toeristen en een mogelijkheid voor toeristen om een foto van zichzelf te maken. De jongeren uit het dorp gaan de locatie promoten op Internet.

Voor het ontwerp van het gemeenschapshuis waren er een paar wensen van de gemeenschap. Men wilde onder andere, dat het gemeenschapshuis voor verschillende doeleinden gebruikt zou kunnen worden. De volgende wensen werden geformuleerd:

- 🕒 Een huis, dat aan alle kanten open is zodat er verkoeling is van de wind
- 🕒 Geschikt voor activiteiten en vergaderingen van jongeren en ouderen
- 🕒 Geschikt is als plaats waar je producten kan verkopen.

## Bouw van het gemeenschapshuis en het sportveld

De bouw van het ontmoetingscomplex en het veld was succesvol, in overeenstemming met de verwachtingen van de inwoners van het dorp Kalala.

Allereerst hebben we met het dorpsbestuur overlegd om de locatie te bepalen.

Er is onbebouwd land ter beschikking gesteld door de overheid. Verschillende leden van de gemeenschap en jongeren bepaalden welke locaties strategisch zijn en potentie hebben om op de lange termijn gemeenschapsactiviteiten te ontwikkelen.

De plaats, die uitgezocht werd om het gemeenschapshuis te bouwen en het sportveld aan te leggen, is aan de rand van het strand en vlak bij de hoofdweg.

De grond is daar zanderig en de bodem is niet helemaal recht waardoor extra maatregelen moeten worden genomen voor de aanleg van het sportveld.



De kinderen waren trots om foto's te maken van het sportveld



Lopo betekent ontmoetingsplaats  
Dowo'ie betekent waar ik leef



Lopo Dowo'ie betekent  
ontmoetingsplaats waar ik leef

## Put

Er werd ook een put gegraven om de beschikbaarheid te hebben over zoet water bij het gemeenschapshuis.

Niet alle putten in het dorp beschikken over zoet water. Veel van het water is brak.

Om te baden of kleding te wassen is het geen probleem om licht gezouten water te gebruiken, maar om drinkwater of voedsel te koken, moet je elders zoet water zoeken.

Eén persoon stelde voor eerst te bidden alvorens te bepalen, waar de put gegraven moest worden.

We baden samen voor de juiste plek, zodat er een put met zoet water uit zou komen.



een paar mensen zetten de  
betonbuizen in de grond



Iemand baggert de put uit



De put

# Uitdagingen bij de bouw van het gemeenschapshuis en de aanleg van de sportvelden

De bouw van het buurthuis en de aanleg van het sportveld bracht speciale problemen met zich mee. De plaats bevindt zich op zandgrond op ongeveer 100 meter van het strand met ongelijke hoogtes, waardoor er een flinke fundering nodig is en veel zand om het op te vullen. Er waait een harde wind op het strand, waardoor de constructie van het bouwwerk erg sterk moet zijn.

De meeste jongeren in Kalala zijn werkzaam in de visserij of bij de oogst van zeewier.

Het bleek moeilijk vast te stellen hoeveel mensen aanwezig konden zijn om het gemeenschapshuis te bouwen. Soms waren er tien mensen aanwezig om mee te helpen, soms maar drie.

Het tweede probleem is, dat materialen als cement, zand, hout en steen van buiten het gebied moeten worden aangevoerd. Een afstand van 9 tot 15 km met slechte wegen, waardoor de ontwikkeling wordt belemmerd.

In de omgeving van Kalala zijn er slechts twee mensen die een vrachtwagentransportbedrijf hebben.

Om grondstoffen zoals zand en steen te kopen en te vervoeren, moet je in de rij staan.

Niet alleen worden vrachtwagens door andere mensen gebruikt om de grondstoffen naar andere plaatsen te brengen, maar is ook een wachtrij voor grondstoffen bij de aanschaf.

De locatie ligt in een warm gebied, waar het rond de 35 - 45 graden Celsius overdag is.

Bouwen onder deze temperaturen is erg zwaar en vergt veel van de mensen.



vrachtwagen om zand en stenen te vervoeren



Het bouwen van de fundering voor het ontmoetinghuis



Het bouwen van de fundering voor het veld



Aan het pauzeren



Aan het pauzeren



Aan het pauzeren



De entreeborden verven



Watercontainer van zeildoek



Betonbuizen voor de put ophalen bij een bedrijf

Met de bouw van deze ontmoetingsplek kan het een plek zijn, waar activiteiten worden gestart voor ontwikkeling van het dorp.  
De verhalen van de jongeren Adji, Ina en Yeyen, die meehelpen aan het bouwen.

### Adji voormalig werknemer uit Bali

Mijn naam is Adji, Ik ben 29 jaar oud.



Na mijn middelbare school heb ik op Bali gewerkt als schoonmaker in een hotel. Ik heb daar ongeveer vijf jaar gewerkt. Als gevolg van de COVID-pandemie in 2021 zijn veel werknemers ontslagen, waaronder ikzelf. Eigenlijk wilde ik op Bali wonen terwijl ik wachtte tot de pandemie voorbij is, Ik heb twee jaar gewacht, de situatie is echter daarna niet normaal geworden.

De economische gevolgen van de pandemie zijn nog niet hersteld, alles is nog rustig.

Omdat mijn spaargeld op raakte, besloot ik terug te keren naar mijn dorp, Kalala, Sumba. Nadat ik terug gekeerd was in het dorp, kreeg ik last van een maagkwaal. Soms voelde het alsof mijn maag in een knoop zat en dat deed veel pijn.

Als de pijn oplaait, kan ik soms twee dagen niet bewegen, alleen maar slapen. Ik hoop dat ik door het meehelpen aan het bouwen van deze plek, ik iets kan doen voor mijn toekomst. Ik ga een café maken waar koffie en gebak wordt verkocht.

### Ina is huisvrouw

Mijn man werkt op Bali. Ik heb één kind van 2 jaar oud. Om in mijn dagelijkse behoeften te voorzien, maak ik cake. Er zijn verschillende soorten cake die ik maak, zoals; gebakken bananen, gebak, toast enz. Tot nu toe heb ik het verkocht aan lokale kraampjes en kiosken.



De afstand tussen de kiosk en mijn huis is 2 km - 3 km. Elke dag rijd ik op de motor om samen met mijn kind koopwaar te bezorgen. Ik legde mijn kind vooraan op schoot, tussen mijn buik en het stuur. Ik bond het met een sjaal om mijn lichaam. Als er een verkooppunt in de buurt van mijn huis is, laat ik de cake daar staan. Ik hoop dat deze ontmoetingsplaats zich goed zal ontwikkelen, zodat ik mee kan doen met de verkoop.

### Yeyen, onderwijzeres voor kleuters

Het is twee jaar geleden dat ik mijn middelbare schooldiploma behaalde.

Momenteel heb ik geen vaste baan, ik werk als onderwijzeres voor kinderen onder de vijf jaar. Ik werk vrijwillig zonder betaald te worden. Hun ouders zijn arme mensen die zich geen leraren kunnen veroorloven. Als teken van dankbaarheid voor mij brengen ouders van studenten soms rijst, cassave, bananen mee.

Naast onderwijzeres ben ik ook elke zondag werkzaam als leider van de kerkelijke jeugdgroep. Deze plek kunnen wij gebruiken voor vergaderingen, sport- en spelactiviteiten.



selfie-plek



het naambord ophangen



Ontmoetingsplaats

## Evaluatie van de activiteiten

De bouwactiviteiten voor de ontmoetingsplek en aanleg van het sportveld verliepen voorspoedig. Ook de samenwerking met de gemeenschap en dorpsfunctionarissen verliep goed.

Dorpsfunctionarissen gaven toestemming om op die plaats te bouwen. Jongeren hielpen om het terrein schoon te maken en te bouwen, als helpers of bouwvakkers.



Onze contactpersoon uit Kalala, mevrouw Siti Bariyah, zei:

*"Wij danken SOSOI en AFAS voor het bouwen van deze faciliteit, omdat niet alle faciliteiten door de overheid worden ondersteund. We hadden er ook niet aan gedacht om een ontmoetingsplaats en veld zo groot te maken. SOSOI nodigt ons uit om naar andere alternatieven te kijken om dit dorp te ontwikkelen."*



Locatie voor sportveld en ontmoetingsplaats



Mortelcement maken

Kies voor goede en rechte balken



De fundering voor het ontmoetingshuis

Bouwvakkers aan het bouwen aan het ontmoetingshuis